Kunsill Lokali Pembroke
Triq Alamein
Pembroke, PBK 1776,
Malta.
Tel : (+356) 2137 2111 **Fax** : (+356) 2137 2555
Web page : www.pembroke.gov.mt
e-mail : pembroke.lc@gov.mt

Pembroke Local Council
Alamein Road
Pembroke, PBK 1776,
Malta.
Tel : (+356) 2137 2111 **Fax** : (+356) 2137 2555
Web page : www.pembroke.gov.mt
e-mail : pembroke.lc@gov.mt

MINUTI

Laqgħa tal-Kunsill Lokali Pembroke

SEBA' LEĠISLATURA

Laqgħa Numru 14/2018

It-Tlieta 30 ta' Ottubru, 2018

Il-Kunsill Lokali Pembroke ltaqa' fl-Uffiċċju Amministrattiv tiegħu li jinsab fl-indirizz Triq Alamein, Pembroke, fil-5:30 ta' wara nofsinhar.

PREŻENTI:

Dean Hili – Sindku
Raymond Lanzon – Viċi Sindku
Mark Causon – Kunsillier
Charles Cesare – Kunsillier
Désirée Vella Brincat - Kunsillier

ASSENTI b'APOLOĠIJI (Skont Ordni Permanenti 14A (3):

Ħadd

ASSENTI

Ħadd

UFFIĊJAL PREŻENTI:

Kevin Borg – Segretarju Eżekuttiv
Romina Perici Ferrante – Accountant tal-Kunsill

Minuti

Is-Sindku Dean Hili ppresjeda l-laqgħa.

14.1 Qari tal-ittri ta’ apoloġiji.

14.1.1 Is-Sindku Dean Hili nforma lill-Kunsill li ma kien hemm ebda ittri ta’ apoloġija u għalhekk għadda għall-item li kien imiss.

14.2 Kunsiderazzjoni u Approvazzjoni tal-Minuti 12/2018.

14.2.1 Is-Sindku Dean Hili ppropona l-approvazzjoni tal-Minuti referenza 12/K7/2018 kif ippreżentati.

14.2.2 Il-Kunsillier Charles Cesare ssekonda.

14.2.3 Il-Kunsill qabel unanimament.

14.3 Kunsiderazzjoni u Approvazzjoni tal-Minuti 13/2018.

14.3.1 Is-Sindku Dean Hili ppropona l-approvazzjoni tal-Minuti referenza 13/K7/2018 kif ippreżentati.

14.3.2 Il-Kunsillier Mark Causon issekonda.

14.3.3 Il-Kunsill qabel unanimament.

14.3.4 Is-Sindku Dean Hili talab sospenzjoni tal-aġenda biex item 7 jiġi diskuss qabel item 4.

14.3.5 Il-Kunsillier Mark Causon issekonda.

14.3.6 Il-Kunsill qabel unanimament.

14.7 Rapport Finanzjarju perjodu Jannar – Settembru 2018.

14.7.1 Is-Sindku Dean Hili ppreżenta ir-rapport finanzjarju għall-perjodu Jannar – Settembru 2018. **(Dok. 1)** Il-kelliem stieden lill-Accountant tal-Kunsill Romina Perici Ferrante biex tispjega r-rapport lill-membri tal-Kunsill.

14.7.2 Wara li l-Kunsilliera raw u skrutinaw ir-rapport, is-Sindku Dean Hili ppropona l-approvazzjoni tar-rapport kif ippreżentat.

14.7.3 Il-Kunsillier Charles Cesare ssekonda.

14.7.4 Il-Kunsill qabel unanimament.

14.7.5 Is-Sindku Dean Hili talab lill-Accountant biex tirtira, u għalhekk ħalliet il-kamra.

14.4 Komunikazzjoni mis-Sindku.

46/2477/18/I Kwotazzjoni mingħand Gutenberg għal printing ta' 1,000 locality map għall-prezz ta' €360.00.

14.4.1 Is-Sindku Dean Hili għamel referenza għall-korrispondenza **46/2477/18/I** fejn ippropona li l-Kunsill għandu jsib persuna/entita' li tkun lesta li terġa' tibni l-artwork biex isir pjanta artistika simili għal dik li kien għamel il-Kunsill fil-passat, ladarba l-persuna li kien għamilha qatt ma għadda lill-Kunsill il-pjanta fil-format diġitali li tkun tista' tiġi emendata.

14.4.2 Il-Kunsillier Charles Cesare ssekonda.

14.4.3 Il-Kunsill qabel unanimament.

46/2486/18/I Kwotazzjoni mingħand Aiken għal kiri ta' billboard vis-a-vis l-attivita' għall-Halloween, għall-prezz ta' €1,203.60 inkluż il-VAT, printing u twaħħil.

46/2575/18/I Kwotazzjoni mingħand MAD Promotions għal kiri ta' billboard vis-a-vis l-attivita' għall-Halloween, għall-prezz ta' €318.60 inkluż il-VAT, printing u twaħħil. Il-kumpanija qed toffri l-kiri tal-ispazju mingħajr ħlas.

14.4.4 Is-Sindku Dean Hili għamel referenza għall-korrispondenza **46/2486/18/I u 46/2575/18/I** fejn ippropona li l-Kunsill jirratifika d-deċiżjoni li tintgħażel l-offerta ta' MAD Promotions.

14.4.5 Il-Kunsillier Mark Causon issekonda.

14.4.6 Il-Kunsill qabel unanimament.

46/2493/18/I Kwotazzjoni għall-vettura Renault Kangoo ta' l-elettriku għall-użu tal-Kunsill li jibdew minn €24,400.

46/2655/18/I Email mingħand il-PA fejn b'referenza għat-talbiet tal-Kunsill għad-development planning funds infurmaw lill-Kunsill li t-talbiet għall-upgrading tar-roundabout, għal xiri ta' vettura u għall-upgrading tal-passaġġ ta' bejn il-Park and Ride u Triq Sant'Andrija huma meqjusa li jikkwalikaw għall-użu tal-fondi.

14.4.7 Is-Sindku Dean Hili għamel referenza għall-korrispondenza **46/2493/18/I u 46/2655/18/I** fejn ippropona li l-Kunsill għalissa għandu jistenna dwar ix-xiri tal-van u dwar il-proġetti l-oħra l-Kunsill għandu japplika għall-fondi disponibbli li hemm.

14.4.8 Il-Viċi Sindku Raymond Lanzon issekonda.

14.4.9 Il-Kunsill qabel unanimament.

46/2494/18/I Email mingħand Skola St. Catherine's fejn talbu s-servizz ta' tlett gwardjani lokali waqt id-dħul u ħruġ mill-iskola.

14.4.10 Is-Sindku Dean Hili għamel referenza għall-korrispondenza **46/2494/18/I** fejn ippropona li l-Kunsill jibgħat din it-talba lill-LESA.

14.4.11 Il-Kunsillier Mark Causon issekonda.

14.4.12 Il-Kunsill qabel unanimament.

46/2530/18/I Email mingħand Dr. Joseph Sammut fejn informa lill-Kunsill li ser ikun qed jikkontesta l-Elezzjoni għall-Parlament Ewropew f'Mejju 2019 u talab laqgħa mal-Kunsill.

14.4.13 Is-Sindku Dean Hili għamel referenza għall-korrispondenza **46/2530/18/I** fejn ippropona li l-Kunsill jilqa' din it-talba.

14.4.14 Il-Kunsillier Charles Cesare ssekonda.

14.4.15 Il-Kunsill qabel unanimament.

46/2542/18/I Kwotazzjoni mingħand diversi kumpaniji għall-provvista ta' ħelu għall-Halloween.

14.4.16 Is-Sindku Dean Hili għamel referenza għall-korrispondenza **46/2542/18/I** fejn ippropona li l-Kunsill jagħżel l-irħas offerta dik provduta mingħand Rokky.

14.4.17 Il-Kunsillier Charles Cesare ssekonda.

14.4.18 Il-Kunsill qabel unanimament.

46/2565/18/I Email mingħand Agnes Muscat fejn bagħtet ritratti ta' upgrading li hemm bżonn isir fl-akwata u ilment dwar il-kennies fi Triq il-Battalja ta' Malta.

14.4.19 Is-Sindku Dean Hili għamel referenza għall-korrispondenza **46/2565/18/I** fejn ippropona li l-Kunsill jiltaqa' mal-kuntrattur tal-Kunsill, u jekk hemm soluzzjoni, dan jipprovdi stima lill-Kunsill tax-xogħol li hemm bżonn.

14.4.20 Il-Kunsillier Charles Cesare ssekonda.

14.4.21 Il-Kunsill qabel unanimament.

46/2572/18/I Email mingħand is-Sindku Dr. Dean Hili fejn bagħat kopja tal-email li rċieva dwar l-appell li ser isir fuq il-proġett ta' DB fejn it-tlett Kunsilli nvoluta qed ikun mistenni minnhom li jikkontribwixxu l-ammont ta' €1,000 kull Kunsill biex ikun jista' isir l-appell.

46/2694/18/I Email mingħand Din l-Art Ħelwa fejn informaw lill-Kunsill li l-kontribuzzjoni tal-Kunsill għall-appell tal-ITS għandu jintbagħat b'ċekk lil Din l-Art Ħelwa.

14.4.22 Is-Sindku Dean Hili għamel referenza għall-korrispondenza **46/2572/18/I u 46/2694/18/I** fejn ippropona li l-Kunsill jaqbel ma' din it-talba.

14.4.23 Il-Kunsillier Charles Cesare ssekonda.

14.4.24 Il-Kunsill qabel unanimament.

46/2573/18/I Email mingħand Ms. Rosemarie Sacco fejn talbet il-kumpens ta' €175 għall-ħsara li sofriet fit-tyre tal-karozza waqt li kienet għaddejja minn Triq Martin Luther King.

14.4.25 Is-Sindku Dean Hili għamel referenza għall-korrispondenza **46/2573/18/I** fejn ippropona li l-Kunsill iħallas biss 20% tal-ispiża u dan fid-dawl li normalment

lifespan ta' tyre hija ta' 5 snin u s-sinjura Sacco fit-talba tagħha indikat l'ilha tagħmel użu minn dan it-tyre għal 4 snin.

14.4.26 Il-Kunsillier Désirée Vella Brincat issekondat.

14.4.27 Il-mozzjoni għaddiet għall-vot fejn is-Sindku Dean Hili, il-Viċi Sindku Raymond Lanzon, il-Kunsillier Charles Cesare u l-Kunsillier Désirée Vella Brincat ivvutaw favur, filwaqt li l-Kunsillier Mark Causon ivvota kontra.

14.4.28 Il-mozzjoni għaddiet.

14.4.29 Il-Kunsillier Mark Causon irrimarka li huwa ma jaqbilx mal-policy u l-obbligu tal-Kunsill li l-Kunsill jirrifondi lil min ikun ġarrab xi ħsarat simili.

46/2585/18/I Risposti mingħand ir-residenti ta' Blokk 6 u Blokk 7 dwar is-sistema ta' one way fi Triq Patri Serafin Zarb u parti minn Triq Dun Gużepp Farrugia.

14.4.30 Is-Sindku Dean Hili għamel referenza għall-korrispondenza **46/2585/18/O** fejn informa lill-Kunsill li minn Blokk 7 Triq Patri Serafin Zarb fejn jgħixu 12-il familja, kien hemm 9 l'irrispondew fejn 8 kienu favur u 1 kontra filwaqt li minn Blokk 6 Triq Dun Ġużepp Farrugia fejn jgħixu 4 familji, kien hemm 3 l'irrispondew u kollha kienu favur. Fid-dawl ta' dan ippropona li l-Kunsill għandu jagħmel talba formali lil TM biex it-toroq indikata jsiru One way.

14.4.31 Il-Viċi Sindku Raymond Lanzon issekonda.

14.4.32 Il-Kunsill qabel unanimament.

46/2591/18/I Email mingħand Ives Bilocca fejn talbet sabiex isir xi ħaġa sabiex ma jżommx ilma tax-xita fuq iz-zebra crossing ta' Triq Alamein quddiem l-iskola ta' STC.

14.4.33 Is-Sindku Dean Hili għamel referenza għall-korrispondenza **46/2591/18/I** fejn ippropona li minħabba l-livell tat-triq u l-bini li hemm, ma jidher li hemm ebda soluzzjoni, apparti l-fatt li huwa prattikament impossibbli li ma jkunx hemm ilma fit-triq meta tagħmel ix-xita.

14.4.34 Il-Kunsillier Mark Causon issekonda.

14.4.35 Il-Kunsill qabel unanimament.

46/2600/18/O Email li l-Kunsill bagħat lill-Għassa San Giljan fejn staqsa jekk il-pulizija jsibux oggezzjoni li jsir parkeġġ riservat għall-persuni bi bżonnijiet speċjali fi Triq Madre Margherita de Brincat.

14.4.36 Is-Sindku Dean Hili għamel referenza għall-korrispondenza **46/26002/18/O** fejn ippropona li l-Kunsill ikun jista' jieħu deċiżjoni ladarba l-Pulizija tagħti indikazzjoni dwar jekk il-ġenituri affettwata humiex ser jingħataw aċċess liberu, għax altrimenti mhux lok li jsiru reserved parking bays. Il-kelliem żied li fil-fatt fil-jiem li ġejja ser issir laqgħa mal-Pulizija dwar dan u għalhekk deċiżjoni tittieħed skond l-eżitu tal-istess laqgħa.

14.4.37 Il-Viċi Sindku Raymond Lanzon issekonda.

14.4.38 Il-Kunsill qabel unanimament.

46/2615/18/I Email mingħand l-Għassa ta' San Giljan fejn b'referenza għall-permessi speċjali li ħareġ il-Kunsill fejn l-iskola Primarja, informa lill-Kunsill li hija anomalija u talab ukoll sabiex isiru bħal bollards sabiex tingħalaq it-triq.

14.4.39 Is-Sindku Dean Hili għamel referenza għall-korrispondenza **46/2615/18/I** fejn ippropona li l-Kunsill għandu jiddiskuti dan is-suġġett fil-laqgħa li ser issir mal-Pulizija.

14.4.40 Il-Viċi Sindku Raymond Lanzon issekonda.

14.4.41 Il-Kunsill qabel unanimament.

46/2625/18/I Email mingħand St. Michael School fejn talbu sabiex jinbidlu l-istickers ta' tabelli li hemm fil-parkeġġ iż-żgħir sabiex ma jipparkjawx bis-silencer n-naħa tal-iskola.

14.4.42 Is-Sindku Dean Hili għamel referenza għall-korrispondenza **46/2625/18/I** fejn ippropona li l-Kunsill għandu jordna tabelli ġodda biex jinbidlu.

14.4.43 Il-Kunsillier Charles Cesare ssekonda.

14.4.44 Il-Kunsill qabel unanimament.

46/2651/18/I Email mingħand il-Viċi Sindku Ray Lanzon fejn informa lill-Kunsill li reġgħu kellmuh mill-bank BOV dwar it-tħawwil ta' 10 siġriet f'Pembroke.

14.4.45 Is-Sindku Dean Hili għamel referenza għall-korrispondenza **46/2651/18/I** fejn ippropona li l-Kunsill iħawwel dawn is-siġar fil-passaġġ li hemm biswit il-Judo Federation u l-kumplament fis-sit ta' bejn il-Pembroke P&R u Triq Sant' Andrija, wara li jinqalgħu siġar li kienu ġew relokata fuq il-post l'iżda qatt ma qabdu, liema xogħol għandu jsir mill-kuntrattur tal-Kunsill J&K Contractors.

14.4.46 Il-Viċi Sindku Raymond Lanzon issekonda u żied li l-isponsor tal-bank ser ikun ta' €100 u għalhekk il-kuntrattur Charlie Mifsud għandu jingħata struzzjonijiet biex jinxtraw siġar sal-ammont tal-isponsor.

14.4.47 Il-Kunsill qabel unanimament.

46/2652/18/I Email mingħand GO TO fejn b'referenza għall-parking spots dwar il-proġett tal-car sharing bagħtu site plan ta' fejn qed jipproponu li jsiru.

46/2681/18/O Email lill-GO TO fejn b'referenza għall-parking spots għall-proġett tal-car sharing, il-Kunsill bagħat lista tal-parkeġġi li ġew maqbula fil-laqgħa.

14.4.48 Is-Sindku Dean Hili għamel referenza għall-korrispondenza **46/2652/18/I u 46/2681/18/O** fejn ippropona li l-Kunsill ma jsibx oġġezzjoni li l-parkeġġi jkunu (1) P.175.00 fi Triq Arnhem biswit il-Banka tal-Lottu, (2) P.176.00 fi Triq Jum Pembroke jew Triq Dun Guzepp Farrugia, (3) P.177.00 fi Triq Patri Indri Vella biswit il-letter box, (4) P.179.01 faċċata tal-Knisja f'Misraħ il-Paċi, (5) P.180.01 fuq il-lemin tad-daħla tal-Pembroke Park and Ride minnaħa ta' Triq Tobruk, u (6) fi Triq il-Profs Walter Ganado biswit il-kiosk.

14.4.49 Il-Kunsillier Charles Cesare ssekonda.

14.4.50 Il-Kunsill qabel unanimament.

46/2690/18/I Email mingħand Nature Trust fejn bagħtu kwotazzjoni għal barriers għall-prezz ta' €1,770.

46/2772/18/O Kommunikazzjoni bejn Nature Trust, MTA u l-Kunsill dwar il-possibilità li jitpoġġew aktar boulders biex jingħalaq kull aċċess fuq is-sit Natura2000.

14.4.51 Is-Sindku Dean Hili għamel referenza għall-korrispondenza **46/2690/18/I u 46/2722/18/O** fejn ippropona li l-Kunsill japprova li jissupplixxi l-materjal li hemm bżonn kif ukoll li jitqabbad il-kuntrattur tal-Kunsill biex jitpoġġew ġebel kbir li hemm fl-akwata ħalli jingħalaq kull aċċess li hemm.

14.4.52 Il-Kunsillier Charles Cesare ssekonda.

14.4.53 Il-Kunsill qabel unanimament.

46/2718/18/I Kwotazzjoni mingħand l-Ing. Karl Mizzi għal servizz ta' BOQ u speċifikazzjonijiet għall-pompi u drip irrigation għall-funtana ta' quddiem il-Kunsill.

14.4.54 Is-Sindku Dean Hili għamel referenza għall-korrispondenza **46/2718/18/I** fejn ippropona li l-Kunsill japprova din il-kwotazzjoni.

14.4.55 Il-Kunsillier Charles Cesare ssekonda.

14.4.56 Il-Kunsill qabel unanimament.

46/2753/18/I Kwotazzjoni mingħand Red Cross Malta għal servizz t'ambulanza waqt l-attività Halloween għat-Tfal.

14.4.57 Is-Sindku Dean Hili għamel referenza għall-korrispondenza **46/2753/18/I** fejn ippropona li l-Kunsill japprova din l-istima.

14.4.58 Il-Viċi Sindku Raymond Lanzon issekonda.

14.4.59 Il-Kunsill qabel unanimament.

46/2809/18/I Email mingħand is-sur John Marks jissuġġerixxi lill-Kunsill li jinstab post fil-lokal fejn tkun tista' tittella' wirja statika (fil-format ta' mużew) dwar l-istorja tal-lokal fi żmien l-Ingliżi.

14.4.60 Is-Sindku Dean Hili għamel referenza għall-korrispondenza **46/2809/18/I** fejn ippropona li l-Kunsill għandu jiltaqa' mas-sur Marks dwar il-possibilità li s-sit ta' Pembroke Battery jinbidel f'mużew dwar l-istorja tal-lokal fejn il-Kunsill jipprovdi l-post u l-għaqda tiegħu jipprovdu l-materjal.

14.4.61 Il-Kunsillier Charles Cesare ssekonda.

14.4.62 Il-Kunsill qabel unanimament.

46/2837/18/I Email mingħand D Street Lighting b'disinn ġdid għat-tiżjin tat-toroq fi żmien il-festi tal-Milied.

14.4.63 Is-Sindku Dean Hili għamel referenza għall-korrispondenza **46/2837/18/I** fejn ippropona li l-Kunsill jaċċetta li jintuża d-disinn propost.

14.4.64 Il-Kunsillier Désirée Vella Brincat issekondat.

14.4.65 Il-Kunsill qabel unanimament.

14.5 Tweġibiet għall-Mistoqsijiet tal-Kunsillieri.

14.5.1 Peress li ma kienx hemm mistoqsijiet, is-Sindku Dean Hili għadda għall-item li kien imiss.

14.6 Rapporti, ilmenti u ordnijiet ta' xogħlijiet.

14.6.1 Is-Segretarju Eżekuttiv Kevin Borg ippreżenta lill-Kunsill:

- **Internal Memo 38/2018** - Lista ta' laqgħat li saru bejn laqgħa referenza 13/K7/18 u 14/K7/18 **(Dok. 2)**
- **Internal Memo 39/2018** - Lista ta' ilmenti li rċieva l-Kunsill bejn laqgħa referenza 13/K7/18 u 14/K7/18 **(Dok. 3)**
- **Internal Memo 40/2018** - Lista ta' works orders maħruġa bejn laqgħa referenza 13/K7/18 u 14/K7/18 **(Dok. 4)**

14.6.2 Is-Sindku Dean Hili għamel referenza għall-**Internal Memo 39/2018** dwar ilmenti li rċieva l-Kunsill, fejn ippropona li:

Referenza		Ilment	Azzjoni
28	2018	Suġġeriment biex isiru sleeping policeman l-erba' naħat ta' Blokk 7 Triq Patri Serafin Zarb.	L-ewwel issir il-One Way kif propost aktar qabel fil-laqgħa u wara l-Kunsill jerġa' jevalwa s-sitwazzjoni speċjalment minħabba garaxxijiet u storbju li jistgħu jikkawżaw.
29	2018	Talba biex issir sleeping policeman fi triq li minn Triq Tunis titla' għal Triq Juno.	Il-Kunsill jaqbel mat-talba.
30	2018	Talab sabiex issir tabella quddiem blokki B1 Triq Pietru D'Armenia biex ħadd ma jarmi skart barra fejn kien hemm l-iskip u jsiru bins tal-klieb.	Il-Kunsill ma jarax dan il-bżonn.
31	2018	Talbet tigi rrangata l-bankina fejn il-parkegg ta' l-iskola St. Michael minħabba li tiżloq u talbet li jsir ħadid bħal Ubars quddiem l-entratura tal-iskola St. Michael bħala sigurta' għat-tfal.	Dwar barriers il-Kunsill għandu jieħu parir mingħand l-Awtorita' tas-Saħħa u Sigurta' dwar jekk huwiex kompitu tal-Kunsill iżda dwar l-istat tal-bankina jekk hemm

			periklu din għandha tiġi rranġata.
32	2018	Talba biex tiġi rranġata ħofra bil-konkos li hemm taħt il-bankina fi Triq Antonie de Favray.	Jekk hemm bżonn tiġi rranġata.

14.6.3 Il-Kunsillier Charles Cesare ssekonda.

14.6.4 Il-Kunsill qabel unanimament.

14.6.5 Is-Sindku Dean Hili għamel referenza għall-**Internal Memo 40/2018** dwar works orders maħruġa bejn laqgħa u oħra, fejn ippropona r-ratifikazzjoni tagħhom, liema works orders inħarġu skond l-esiġenzi li kellu l-Kunsill.

14.6.6 Il-Kunsillier Mark Causon issekonda.

14.6.7 Il-Kunsill qabel unanimament.

14.6.8 Is-Sindku Dean Hili ppropona li bħas-snin li għaddew, għal żmien il-Milied il-Kunsill għandu jorganizza attività għall-anzjani nhar id-19/12/18, l-attivita' tal-father christmas li jwassal ir-rigali lit-tfal nhar l-20/12/18 fejn għal kull rigal ser tintalab donazzjoni ta' €2.00 b'risq il-MCCF, u riċeviment għall-membri tal-Kunsill u staff.

14.6.9 Il-Kunsillier Charles Cesare ssekonda.

14.6.10 Il-Kunsill qabel unanimament.

14.6.11 Is-Sindku Dean Hili ppropona li l-laqgħa tal-lokalita' għas-sena 2018 għandha issir nhar it-Tlieta 4 ta' Diċembru 2018 fis-6:00pm fis-sala tal-Kunsill.

14.6.12 Il-Kunsillier Charles Cesare ssekonda.

14.6.13 Il-Kunsill qabel unanimament.

14.6.14 Is-Sindku Dean Hili ppropona l'issir manutenzjoni tal-ħitan tas-sejjiegħ fil-picnic area ta' Triq Anzio, mill-kuntrattur tal-Kunsill.

14.6.15 Il-Kunsillier Mark Causon issekonda.

14.6.16 Il-Kunsill qabel unanimament.

14.8 Tiġdid kuntratt servizz ta' librara.

14.8.1 Is-Sindku Dean Hili għamel referenza għall-kuntratt tal-librara Maria Micallef fejn ippropona li dan għandu jiġġedded għall-perjodu ta' sena oħra.

14.8.2 Il-Viċi Sindku Raymond Lanzon issekonda.

14.8.3 Il-Kunsill qabel unanimament.

14.9 Proposti mir-Reġjun Tramuntana (bring in sites, Victoria lines, International Folk Festival).

14.9.1 Is-Sindku Dean Hili ippropona li ladarba hemm proposta fil-White Paper li jkun hemm tibdil fil-kompożizzjoni tar-Reġjun, fejn Pembroke huwa ndikat li ma jibqax jagħmel parti mar-Reġjun Tramuntana, f'dan l-istadju mhux lok li l-Kunsill jiddiskuti dawn il-proposti.

14.9.2 Il-Viċi Sindku Raymond Lanzon issekonda.

14.9.3 Il-Kunsill qabel unanimament.

14.10 Kwotazzjonijiet relatata max-xogħol tal-funtana.

14.10.1 Is-Sindku Dean Hili għamel referenza għall-korrispondenza **46/2829/18/I** dwar l-ispeċifikazzjonijiet proposta mill-Ing. Karl Mizzi fejn ippropona li l-Kunsill għandu jiġbor stimi 11/2018 – għall-provvista u l-installazzjoni ta' water fountain u 12/2018 – għall-provvista u l-installazzjoni ta' irrigation. Il-kelliem ippropona wkoll li l-Kunsill għandu jagħżel l-irħas offerta fil-parametri tal-liġi u għandu jmexxi wara li jkun sar komunikat mal-membri tal-Kunsill u jkun intalab ukoll il-parir tal-Ing. Mizzi.

14.10.2 Il-Kunsillier Charles Cesare ssekonda.

14.10.3 Il-Kunsill qabel unanimament.

14.11 GDPR Retention Policy.

46/2464/18/I Email mingħand l-AKL fejn bagħtu kopja ta' LCA Retention Policy.

14.11.1 Is-Sindku Dean Hili għamel referenza għall-korrispondenza 46/2464/18/I fejn ippropona li l-Kunsill għandu ukoll jadotta din il-policy wara li tiġi emendata għall-ħtiġijiet u l-esiġenzi tal-Kunsill.

14.11.2 Il-Viċi Sindku Raymond Lanzon issekonda.

14.11.3 Il-Kunsill qabel unanimament.

14.12 White Paper dwar ir-Riforma tal-Gvern Lokali.

14.12.1 Is-Sindku Dean Hili għamel referenza għall-korrispondenza **46/2717/18/I u 46/2727/18/O,** fejn stieden lill-membri biex jevalwaw dak li qed jiġi propost.

14.13 PA 977/17 – Waste Management and Construction Plan.

14.13.1 Is-Sindku Dean Hili għamel referenza għall-korrispondenza **46/2726/18/O** fejn irrefera wkoll għall-laqgħa li s-Segretarju Eżekuttiv Kevin Borg kellu mal-Perit Mario Balzan tal-WSC u s-sur Bonnici f'isem il-kuntrattur li ser jagħmel ix-xogħol. Il-kelliem irrimarka li sallum il-WSC għad ma provdiet ebda konferma dwar il-punti li qajjem il-Kunsill speċifikament dwar xaft numru 10 u għalhekk ippropona li jekk sa nhar il-Ħamis 15 ta' Novembru ma jkun hemm ebda tibdil pożittiv jew il-Kunsill ikun għadu mingħajr tweġiba, il-Kunsill għandu jinforma lic-Chairman tal-PA dwar dan inkluż l-oġġezzjonijiet għall-Construction Plan. Dan fid-dawl li waqt li l-permess kien qed jiġi diskuss quddiem il-Bord tal-PA, ir-rappreżentant tal-Kunsill li kien is-Segretarju

Eżekuttiv Kevin Borg, kien ġibed l-attenzjoni tal-Bord li tali xaft kien qed jiġi propost fuq sit Natura2000, liema stanza ġiet miċħuda mill-ERA, l'iżda issa jirriżulta minn dokumenti tal-ERA stess, li tali xaft jinsab fl-inter tiegħu fuq is-sit Natura2000. **(Dok. 5)**

14.13.2 Il-Kunsillier Désirée Vella Brincat issekondat.

14.13.3 Il-Kunsill qabel unanimament.

14.13.4 Il-Kunsillier Mark Causon irrimarka li huwa ma jaqbilx li fuq il-post jinżamm Construction Waste minħabba li ma jafdax la li l-kuntrattur ser iżżomm mal-kundizzjonijiet imposta fil-permess u lanqas lill-ERA li suppost tieħu passi.

14.14 Kunsiderazzjoni u Approvazzjoni tal-iskeda ta' pagamenti.

14.14.1 Is-Sindku Dean Hili ppreżenta l-iskeda tad-dħul u ħruġ. **(Dok. 6, 7, 8 u 9)**

14.14.2 Wara li l-Kunsilliera raw u skrutinaw il-kontijiet ippreżentati, is-Sindku Dean Hili ppropona l-approvazzjoni tal-kontijiet kollha kif ippreżentata.

14.14.3 Il-Viċi Sindku Raymond Lanzon issekonda.

14.14.4 Il-Kunsill qabel unanimament.

14.15 Mozzjonijiet.

14.15.1 Is-Sindku Dean Hili nforma li ma kienu daħlu ebda mozzjonijiet u għalhekk għadda għall-item li kien imiss.

14.16 Tmiem tal-Laqgħa u data tas-seduta li jmiss.

14.16.1 Il-laqgħa ntemmet fit-8.15pm u ġiet aġġornata għas-27 ta' Novembru 2018 fil-5:30pm.

Konfermati, llum 27 ta' Novembru, 2018

IFFIRMATA	**IFFIRMATA**
Avv. Dean Hili	Kevin Borg
Sindku	**Segretarju Eżekuttiv**

Dok 1

Pembroke
Local Council

Quarterly Financial Report

for the Period

1st January till End of September 2018 (Quarter 3)

Table of Contents

Overview and Summary	*Page 3*
Statement of Income and Expenditure	*Page 4*
Statement of Financial Position	*Page 5*
Cash flow Statement	*Page 6*
Detailed Income	*Page 7*
Detailed Expenditure	*Page 8*
Detailed Statment of Financial Position	*Page 10*
Depreciation of Property, Plant and Equipment	*Page 11*

Overview and Summary

The normal recurrent expenditure related to the services the Council is obliged to render in line with Section 33 of the Local Councils Act, on a number of initiatives were carried out.
All expenditure is within the Budget Estimates for said period.

30/10/18

Dr. Dean Hili
Mayor

Kevin Borg
Executive Secretary

Statement of Income and Expenditure

1st January till End of September 2018 (Quarter 3)

DESCRIPTION	Actual for the Period €	Annual Budget 2018 €	Virements for the Period €	Revised Annual Budget 2018 €
Income				
Funds received from Central Government (1)	332,255	434,463	-	434,463
Income raised from Bye-Laws (2)	3,178	3,060	-	3,060
Income raised from LES (3)	3,157	4,233	-	4,233
Investment Income (4)	98	144	-	144
Other Income (5)	1,844	100	-	100
TOTAL	**340,533**	**442,000**	**-**	**442,000**
Expenditure				
Personal Emoluments (6)	69,263	95,346	-	95,346
Operations and Maintenance (7)	157,976	284,099	-	284,099
Administration (8)	23,292	28,825	-	28,825
Finance Cost (9)	-	-	-	-
Other Expenditure (10)	190,189	33,731	-	33,731
TOTAL	**440,720**	**442,000**	**-**	**442,000**
Surplus / Deficit	(100,187)	(0)	-	(0)

Statement of Financial Position as at end of September 2018 (Quarter 3)

DESCRIPTION	Actual for the Period €	Annual Budget 2018 €	Virements for the Period €	Revised Annual Budget 2018 €
Non-current Assets				
Property, Plant and Equipment (17)	119,615	343,939		343,939
Current Assets				
Inventories (11)	1,650	1,700	-	1,700
Receivables (12)	3,268	5,000	-	5,000
Cash and Cash Equivalents (13)	534,395	433,731	-	433,731
Total Current Assets	**539,313**	**440,431**	-	**440,431**
Current Liabilities				
Payables (14)	47,951	72,876	-	72,876
Total Current Liabilities	**47,951**	**72,876**	-	**72,876**
Net Current Assets	491,362	367,555	-	367,555
Non-current liabilities (15)	-	-	-	-
Net Assets	**610,976**	**711,494**	-	**711,494**
Reserves				
Retained Funds	**610,976**	**711,494**	-	**711,494**

Financial Situation Indicator

DESCRIPTION					
Current Assets		539,313	440,431	-	440,431
Current Liabilities		47,951	72,876	-	72,876
	Working Capital	491,362	367,555	-	367,555
Government Allocation		433,663	433,663	-	433,663
	FSI	**113 %**	**85 %**		**85 %**

Cash flow Statement

DESCRIPTION	Actual for the Period €	Annual Budget 2018 €	Virements for the Period €	Revised Annual Budget 2018 €
Cash flow from operating activities				
Surplus for the year	(100,187)	(0)	-	(0)
Adjustments for:				
Depreciation	190,189	33,731	-	33,731
Increase / (Decrease) in Allowance for Bad Debts				-
Interest receivable	(98)			-
Interest payable				-
(Profit) / Loss on disposal of asset				-
Transfer of Grants to Profit & Loss				-
Increase / (Decrease) in payables	13,911			-
Increase / (Decrease) in accruals	1,472			-
Decrease / (Increase) in receivables	2,834			-
Decrease / (Increase) in inventories				-
Decrease / (Increase) in inventories				-
Cash generated from operations	**108,121**	**33,731**	-	**33,731**
Interest paid				-
				-
Net cash from operating activities	**108,121**	**33,731**	-	**33,731**
Cash flows from investing activities				
Purchase of property, plant & equipment	(64,544)			-
Proceeds from sale of property, plant & equipment				-
Grants received	71,342			-
Interest received	98			-
				-
Net cash used in investing activities	**6,896**	-	-	-
Cash flows from financing activities				
Proceeds from long-term borrowings				-
Interest Paid				-
Bank Loan Repayments				-
				-
Net cash from financing activities	-	-	-	-
Net increase/(decrease) in cash & cash equivalents	**115,017**	**33,731**	-	**33,731**
Cash & cash equivalents at beginning of year	419,378	419,378		419,378
Cash & cash equivalents at end of Quarter	**534,395**	**453,109**	-	**453,109**

Detailed Income

	DESCRIPTION	Actual for the Period €	Annual Budget 2018 €	Virements for the Period €	Revised Annual Budget 2018 €
	Income				
1	**Funds received from Cental Government:**				
0001	In terms of section 55 CAP 363	325,247	433,663		433,663
0002-0004	In terms of section 58 CAP 363	2,348	-		-
0005-0019	Other income	4,660	800		800
		332,255	**434,463**	**-**	**434,463**
2	**Income raised from Bye-Laws**				
0021-0025	Community Services		-		-
0026-0035	Income from Permits	3,178	3,060		3,060
		3,178	**3,060**	**-**	**3,060**
3	**Local Enforcement Income**				
0037	Commission from Regional Committees	2,868	4,233		4,233
0038-0055	Contraventions	289	-		-
		3,157	**4,233**	**-**	**4,233**
4	**Investment Income**				
0091-0095	Bank interest	98	144		144
0096-0099	Income received from Govermnet Securities		-		-
		98	**144**	**-**	**144**
5					
0056-0065	Sponsorships		-		-
0066-0069	Documents & Information		-		-
0070-0075	EU funds		-		-
0076-0080	Twinning		-		-
0081-0089	Insurance Claims		-		-
0100-0109	Donations	100	100		100
0110-0119	Contributions	802	-		-
0120-0129	General Income	943	-		-
		1,844	**100**	**-**	**100**
	Total	**340,533**	**442,000**	**-**	**442,000**

Detailed Expenditure

DESCRIPTION			Actual for the Period	Annual Budget 2018	Virements for the Period	Revised Annual Budget 2018
			€	€	€	€
6 i)		**Personal Emoluments**				
	1100	Mayor's Allowance	5,605	7,464		7,464
	1200	Employees' Salaries & Wages	47,480	65,480		65,480
	1300	Bonuses	4,782	6,531		6,531
	1400	Income Supplements	285	380		380
	1500	Social Security Contributions	4,690	6,176		6,176
	1600	Allowances	4,698	6,400		6,400
	1700	Overtime	1,722	2,915		2,915
			69,263	**95,346**	**-**	**95,346**

DESCRIPTION						
			€	€	€	€
7		**Operations and Maintenance**				
	2100-2149	Public Utilities	2,594	6,450		6,450
	2200-2259	Public Materials & Supplies	245	400		400
	2300-2399	Repairs & upkeep	18,625	86,219		86,219
	2400-2449	Rent	1,092	1,456		1,456
	3010	Street Lightning	4,652	8,000		8,000
	3020	Lease of Equipment		-		-
	3030	Insurance	1,524	2,046		2,046
	3035	Bank Charges	163	250		250
	3038	Penalties		-		-
	3041	Refuse Collection	25,346	36,362		36,362
	3042	Bulky Refuse Collection	9,552	13,200		13,200
	3043	Bins on wheels		-		-
	3045	Bring in sites		200		200
	3051	Road & Street Cleaning	14,677	19,429		19,429
	3052	Cleaning & Maintenance of Non-Urban Areas	13,102	18,262		18,262
	3053	Cleaning of Public Conveniences	4,085	6,285		6,285
	3055	Cleaning of Council Premises	1,578	2,400		2,400
	3040	Waste Disposal	24,056	26,400		26,400
	3060	Cleaning & Maintenance of Parks & Gardens	12,791	17,055		17,055
	3061	Cleaning & Maintenance of Soft Areas	13,741	18,262		18,262
	3062	Cleaning & Maintenance of Beaches & CA		-		-
	3063	Cleaning & Maintenance of Country Non-Urban		-		-
	6064	Other Contractual Services	5,462	8,978		8,978
	3070-3090	Consultation Fees		2,000		2,000
	3100-3139	Contract & Project Management		-		-
	3300-3379	Hospitality	4,582	10,345		10,345
	3380-3389	Community	50	100		100
	3390-3394	Donations				-
	3600-3694	Local Enforcement Expenses	58			-
	3700-3799	EU Projects				-
	3800-3899	Twinning				-
						-
			157,976	**284,099**	**-**	**284,099**
8		**Administration**				
	2150-2199	Office Utilities	849			-
	2260-2299	Office Materials & Supplies	570			-
	2450-2499	Office Rent				-
	2500-2599	National & International Memberships	422	1,400		1,400
	2600-2699	Office Services	1,867	3,295		3,295
	2700-2799	Transport	770	1,000		1,000
	2800-2899	Travel		-		-
	2900-2999	Information Services	1,481	3,590		3,590
	3050	Office Cleaning		-		-
	3410-3199	Professional Services	16,668	17,816		17,816
	3200-3299	Training		500		500
	3345	Office Hospitality	664	1,000		1,000
	3400-3499	Incidental Expenses		224		224
						-
			23,292	**28,825**	**-**	**28,825**
9		**Finance Costs**				
	3036	Interest on Bank Loan				-
						-
			-	**-**	**-**	**-**

Detailed Statment of Financial Position

	DESCRIPTION	Actual for the Period €	Annual Budget 2018 €	Virements for the Period €	Revised Annual Budget 2018 €
10	**Other Expenditure**				
3500-3599	Loss / (Profit) on Disposal of asset				-
3695	Increase/(Decrease) in allowance for bad debts				-
8000-8099	Depreciation As at end of September 2018	190,189	33,731		33,731
					-
		190,189	**33,731**	-	**33,731**
	Total	**440,720**	**442,000**	-	**442,000**
11	**Inventories**				
5201-5249	Stationery				-
5250-5299	Consumables	1,650	1,700		1,700
					-
		1,650	**1,700**	-	**1,700**
12	**Receivables**				
0201-0209	Receivables	1,441	4,000		4,000
0210-0219	LES Receivables		-		-
0220-0229	Receivables from EU		-		-
0250	Prepayments & Accrued income	1,827	1,000		1,000
			-		-
		3,268	**5,000**	-	**5,000**
13	**Cash & Equivalents**				
5001-5099	Bank & Cash Balances	534,395	433,731		433,731
		534,395	**433,731**	-	**433,731**
14	**Payables**				
4000	Payables	16,083	8,500		8,500
4100	Accruals	31,868	59,876		59,876
4150	Deferred Income	-	4,500		4,500
	Current portion of long term borrowings				-
					-
		47,951	**72,876**	-	**72,876**
15	**Non Current Liabilities**				
4200	Long Term Borrowing				-
					-
		-	-	-	-

16 **Total Commitments (Recurrent and Capital)**

DESCRIPTION	€	€	€
Recurrent and Capital			
U-Bars	6,301		
Upgrading Roundabout	40,000		
Passage Pembroke P&R & Triq Sant Andrija	18,000		
	64,301	-	-
Long Term Loans			
	-	-	-
Others			
	-	-	-

17 Deprecition of Property, Plant and Equipment

Asset	Furn & Fittings	Office Equipment	Urban Improvements	Construction	Trees	Plant & Machinery	Special Programmes	New Street Signs		**Total**
% of depreciation	8%	20%	10%	10%	0%	20%	10%	100%	0%	
	€	€	€	€	€	€	€	€	€	€
Cost										
As at 1st January 2018	24,583	47,469	530,561	612,447	17,307	6,300	653,660	11,787		1,904,114
Additions	162	7,839	26,629	10,002				19,913		64,544
Disposals										-
As at end of September 2018	**24,745**	**55,308**	**557,190**	**622,449**	**17,307**	**6,300**	**653,660**	**31,700**	-	**1,968,658**
Grants/ other reimbursements										
As at 1st January 2018		7,352	151,072	51,423			653,923			**863,769**
Additions			71,342							**71,342**
As at end of September 2018	-	**7,352**	**222,414**	**51,423**	-	-	**653,923**	-	-	**935,111**
Accumulated Deprecition										
As at 1st January 2018	14,693	37,438	233,264	420,817		6,007	(263)	11,787		**723,743**
Charge for the period	3,152	2,946	56,377	127,420		293				**190,189**
Released on disposal										-
As at end of September 2018	**17,845**	**40,384**	**289,641**	**548,237**	-	**6,300**	**(263)**	**11,787**	-	**913,932**
NBV As at end of September 20	**6,900**	**7,572**	**45,135**	**22,789**	**17,307**	-	**(0)**	**19,913**	-	**119,615**

Kunsill Lokali Pembroke
Triq Alamein
Pembroke, PBK 1776,
Malta
Tel: (356) 2137 2111 **Fax:** (356) 2137 2555
Web: www.pembroke.gov.mt
e.mail: pembroke.lc@gov.mt

Pembroke Local Council
Alamein Road
Pembroke, PBK 1776,
Malta
Tel: (356) 2137 2111 **Fax:** (356) 2137 2555
Web: www.pembroke.gov.mt
e.mail: pembroke.lc@gov.mt

Dok 2

Internal Memo Referenza 38/2018 **29 ta' Ottubru 2018**

Laqgħat li saru bejn il-Laqgħa 12/K7/18 u 14/K7/18

Data	Suggett	Post	Min attenda
27/09/2018	Laqgha tal-Kunsill numru 12/K7/2018	Kunsill Lokali Pembroke	Dean Hili Ray Lanzon Mark Causon Charles Cesare Desiree Vella Brincat Kevin Borg
27/09/2018	Laqgha tal-Kunsill numru 13/K7/2018	Kunsill Lokali Pembroke	Dean Hili Ray Lanzon Mark Causon Charles Cesare Desiree Vella Brincat Kevin Borg
28/09/2018	Press Conference u ffirmar tal-MoU mal-Kunsilli Lokali kontra uzu ta' bziezaq	AKL, Marsa	Kevin Borg
01/10/2018	Laqgha ma' Wallace Fino dwar l-izvilupp tal-Australia Hall	Kunsill Lokali Pembroke	Kevin Borg
02/10/2018	Zjara minn Mrs Michelle Muscat flimkien ma' l-Onor. Parnis re l-Kampanja Pink October	Kunsill Lokali Pembroke	Dean Hili Kevin Borg

PEMBROKE

08/10/2018	Laqgha mal-amministraturi ta' Sit A u B San Gorg	Kunsill Lokali Pembroke	Dean Hili Mark Causon Charles Cesare Desiree Vella Brincat
09/10/2018	PAB/00012/18 - (PA/02768) Triq il-Fortizza PAB/00080/18 - (PA/08286) Triq Sisner PAB/00128/18 - (PA/9684) Triq Mediterran	PA, Floriana	Kevin Borg
10/10/2018	Laqgha ma' l-iSkola Nazzjonali Sport	Kunsill Lokali Pembroke	Kevin Borg
12/10/2018	Laqgha mal-Kap ta' l-Iskola Primarja	Kunsill Lokali Pembroke	Kevin Borg
15/10/2018	Laqgha ma' GOTO dwar electrical cars parking spaces	Kunsill Lokali Pembroke	Kevin Borg
17/10/2018	Half day seminar re Nationwide Collection of Organic Bag	Corinthia Hotel, Attard	Kevin Borg
24/10/2018	Laqgha organizzata mill-WasteServ dwar il-gbir ta' l-iskart Organiku	Family Park Marsaskala	Kevin Borg
26/10/2018	Laqgha dwar is-sistema l-ġdida onlajn għan-notifikazzjonijiet ta' Kunsinna.	Istitut Kattoliku	Kevin Borg
27/10/2018	Laqgha Plenarja straordinarja	Dolmen Hotel	Ray Lanzon Kevin Borg

Kevin Borg
Segretarju Eżekuttiv

Awtorizzazzjoni tas-Sindku Dean Hili sabiex tiġi ċċirkolata lill-Kunsilliera

Sindku : Avv. Dean Hili, **Viċi Sindku** : Raymond Lanzon
Kunsilliera : Mark Causon u Charles Cesare
Segretarju Eżekuttiv : Kevin Borg

Kunsill Lokali Pembroke
Triq Alamein
Pembroke, PBK 1776,
Malta
Tel: (356) 2137 2111 **Fax:** (356) 2137 2555
Web: www.pembroke.gov.mt
e.mail: pembroke.lc@gov.mt

Pembroke Local Council
Alamein Road
Pembroke, PBK 1776,
Malta
Tel: (356) 2137 2111 **Fax:** (356) 2137 2555
Web: www.pembroke.gov.mt
e.mail: pembroke.lc@gov.mt

Dok 3

Internal Memo Referenza 39/2018

29 ta' Ottubru 2018

Lista ta' ilmenti li għadhom pendenti bejn il-Laqgħa 13/K7/18 u 14/K7/18

Referenza		Ilment
28	2018	Suġġeriment biex isiru sleeping policeman l-erba' naħat ta' Blokk 7 Triq Patri Serafin Zarb.
29	2018	Talba biex issir sleeping policeman fi triq li minn Triq Tunis titla' għal Triq Juno
30	2018	Talab sabiex issir tabella quddiem blokki B1 Triq Pietru Darmenia biex ħadd ma jarmi skart barra fejn kien hemm l-iskip u jsiru bins tal-klieb
31	2018	Talbet tiġi rrangata l-bankina fejn il-parkegg ta' l-iskola St. Michael minħabba li tiżloq u talbet li jsir ħadid bħal Ubars quddiem l-entratura tal-iskola St. Michael bħala sigurta' għat-tfal.
32	2018	Talba biex tiġi rranġata ħofra bil-konkos li hemm taħt il-bankina fi Triq Antonie de Favray.

Kevin Borg
Segretarju Eżekuttiv

Awtorizzazzjoni tas-Sindku Dean Hili sabiex tiġi ċċirkolata lill-Kunsilliera

PEMBROKE

Sindku : Dean Hili LL. D. **Viċi Sindku** : Raymond Lanzon
Kunsilliera : Mark Causon u Charles Cesare
Segretarju Eżekuttiv : Kevin Borg

Kunsill Lokali Pembroke
Triq Alamein
Pembroke, PBK 1776,
Malta
Tel: (356) 2137 2111 **Fax:** (356) 2137 2555
Web: www.pembroke.gov.mt
e.mail: pembroke.lc@gov.mt

Pembroke Local Council
Alamein Road
Pembroke, PBK 1776,
Malta
Tel: (356) 2137 2111 **Fax:** (356) 2137 2555
Web: www.pembroke.gov.mt
e.mail: pembroke.lc@gov.mt

Dok 4

Internal Memo Referenza 40/2018 **30 ta' Ottubru 2018**

Lista ta' works orders li jinħtieġ li jiġu ratifikata bejn il-Laqgħa 13/K7/18 u 14/K7/18

Referenza		Kuntrattur	Xogħol ordnat
153	2018	Mica Med	Tlabna sabiex tiġi rranġata bozza maqtugħa bin-numru Y115 fi Triq San Ġorġ Preca.
154	2018	Pembroke Self Service	Tlabna sabiex jissuplixxi xi luminata u xi gallettini u krips għall-laqgħa tal-Kunsill.
156	2018	Home Mate	Ordni ta' 2 twapet għall-prezz ta' €16.95 il-wieħed
161	2018	Mica Med	Tlabna sabiex tiġi rranġata bozza fi Triq Gioacchino Le Brun.
165	2018	B. Grima and Sons	Tlabna sabiex jissuplixxi 2 laned Thinner, 3 laned żebgħa sofor u landa żebgħa bajda.
166	2018	Mica Med	Tlabna sabiex tiġi rranġata bozza fi Triq Bice Mizzi Vassallo bin-numru W116.
167	2018	Biggermen	2 qomos għall-uniformi tas-Segretarju Eżekuttiv.
168	2018	Ing Karl Mizzi	Tlabna s-servizzi tiegħu bħala Inġinier għax-xogħol li qed isir fuq il-funtana ta' Triq Alamein.
169	2018	Malta Red Cross	Ambulanza għall-attivita' tal-Halloween li se ssir l-Erbgha 31 ta' Ottubru.
170	2018	B. Grima and Sons	Tlabna sabiex jissuplixxi landa Thinner, 5 laned żebgħa sofor u landa żebgħa bajda.
171	2018	Corner Stone	Tlabna sabiex għan-nom tal-Kunsill tipprepara DNO's neċessarja għall-3 bus shelters.
172	2018	B. Grima and Sons	Tlabna sabiex jissuplixxi 2 landed żebgħa bajda.
173	2018	Pembroke Hardware Store	Tlabna jissuplixxi diversi affarijiet għall-perjodu bejn Lulju u Diċembru 2018.
174	2018	Pembroke Food Store	Ikel u xorb għall-laqgħa tal-Kunsill.
175	2018	J&K Contractors	Tlabna sabiex jitneħħew graffiti fil-passaġġ li minn Triq Alamein jagħi għal Triq Giorgio Mitrovich.

PEMBROKE

176	2018	Corner Stone	Tlabna sabiex jissottometti oġġezzjoni lill-PA għall-iżvilupp propost PA/08637/18 - 2, Triq Napuljun Tagliaferro

Kevin Borg
Segretarju Eżekuttiv

Awtorizzazzjoni tas-Sindku Dean Hili sabiex tiġi ċċirkolata lill-Kunsilliera

Kunsill Lokali Pembroke
Triq Alamein
Pembroke, PBK 1776,
Malta.
Tel : (+356) 2137 2111 **Fax** : (+356) 2137 2555
Web page : www.pembroke.gov.mt
e-mail : pembroke.lc@gov.mt

Pembroke Local Council
Alamein Road
Pembroke, PBK 1776,
Malta.
Tel : (+356) 2137 2111 **Fax** : (+356) 2137 2555
Web page : www.pembroke.gov.mt
e-mail : pembroke.lc@gov.mt

Dok 5

PA 977/17 – Waste Management Plan

1.1.1 Temporary storage (pg. 2/11, 4/11)

In order to optimize the transport of materials by truck to the landfill, temporary stock areas are created at each access. These temporary storage areas can accommodate between 250/300 cubic meters of material (the equivalent of half a day of earthworks at full speed)

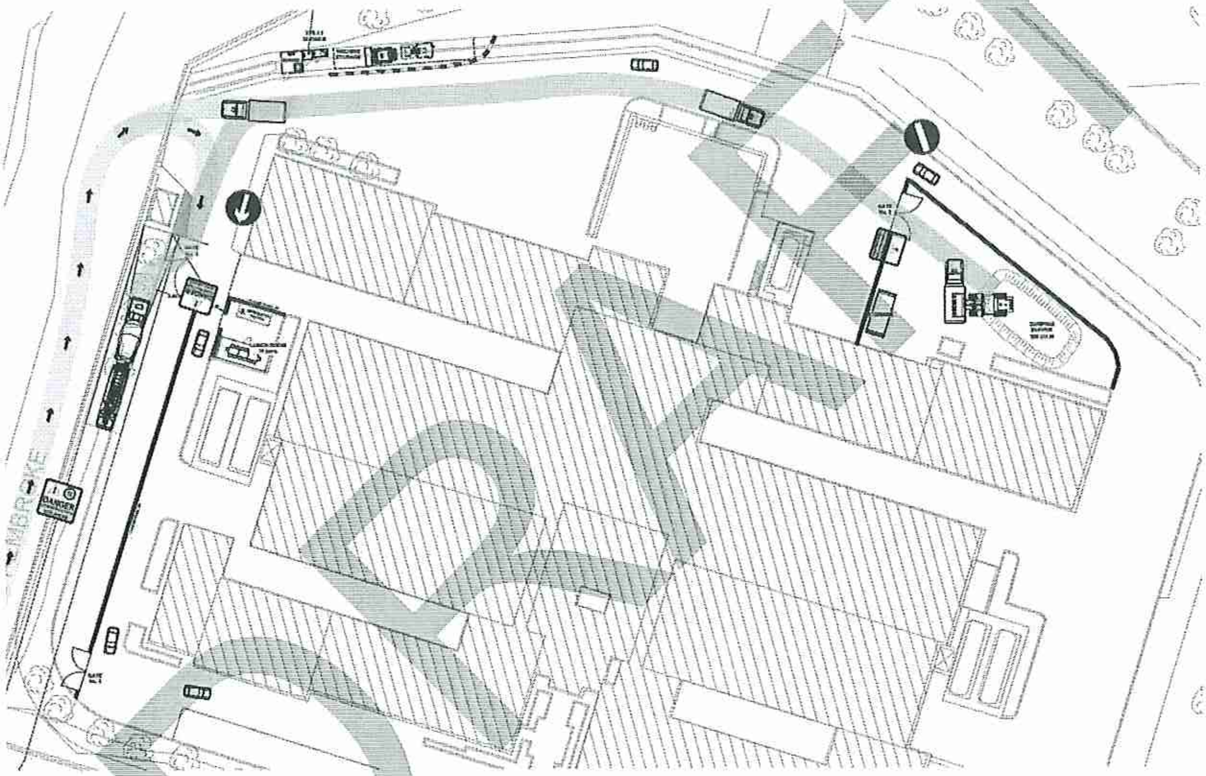

It was agreed that excavated material would be stored within an enclosed area which need to be covered so as not to have particles spill off on Natura2000 site.

1.1.2 Transport Schedule (pg. 5/11)

Always in the idea of maximizing the yields of earthworks and evacuation, the transport of materials will be from Monday to Saturday:

Monday to Friday: 09:30 to 16:00 and 19:00 to 21:00
Since Pembroke is surrounded by the largest number of schools in one locality, it was also agreed that no tricks should leave or enter the locality during school start and closing times. Therefore between Mon and Fri there should be a break between 13:30 and 15:30.

DRAFT

Sindku : Avv. Dean Hili **Viċi Sindku** : Raymond Lanzon
Kunsilliera : Mark Causon, Charles Cesare u Il-Kunsillier Désirée Vella Brincat
Segretarju Eżekuttiv : Kevin Borg

Kunsill Lokali Pembroke
Triq Alamein
Pembroke, PBK 1776,
Malta.
Tel : (+356) 2137 2111 **Fax** : (+356) 2137 2555
Web page : www.pembroke.gov.mt
e-mail : pembroke.lc@gov.mt

Pembroke Local Council
Alamein Road
Pembroke, PBK 1776,
Malta.
Tel : (+356) 2137 2111 **Fax** : (+356) 2137 2555
Web page : www.pembroke.gov.mt
e-mail : pembroke.lc@gov.mt

PA 977/17 – Construction Management Plan

Official ERA and PA (MEPA) reports showing that note 10 is within Natura2000 site, which is why Pembroke Local Council is insisting on the objection of said site.

https://era.org.mt/en/Documents/L-Inhawi%20ta'%20Pembroke_ManagementPlan.pdf

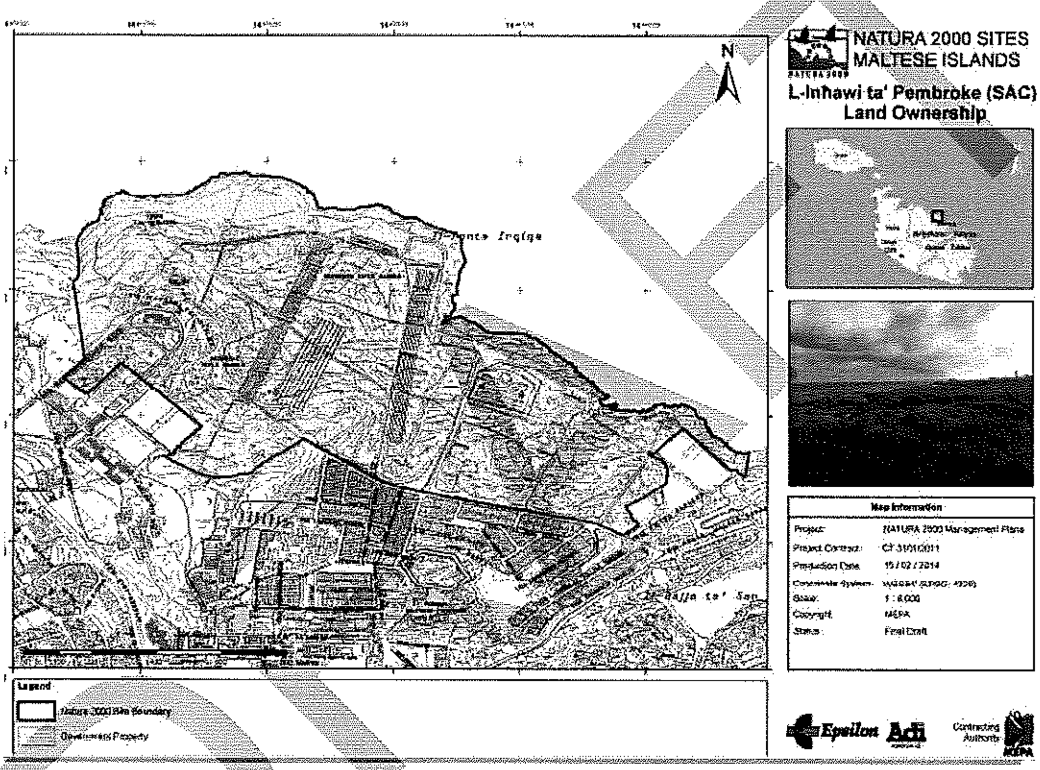

Sindku : Avv. Dean Hili **Viċi Sindku** : Raymond Lanzon
Kunsilliera : Mark Causon, Charles Cesare u Il-Kunsillier Désirée Vella Brincat
Segretarju Eżekuttiv : Kevin Borg

Kunsill Lokali Pembroke
Triq Alamein
Pembroke, PBK 1776,
Malta.
Tel : (+356) 2137 2111 **Fax** : (+356) 2137 2555
Web page : www.pembroke.gov.mt
e-mail : pembroke.lc@gov.mt

Pembroke Local Council
Alamein Road
Pembroke, PBK 1776,
Malta.
Tel : (+356) 2137 2111 **Fax** : (+356) 2137 2555
Web page : www.pembroke.gov.mt
e-mail : pembroke.lc@gov.mt

https://era.org.mt/en/PublishingImages/Pages/Natura-2000-Datasheets-Maps/20180427_MT0000002-Pembroke-SAC.jpg

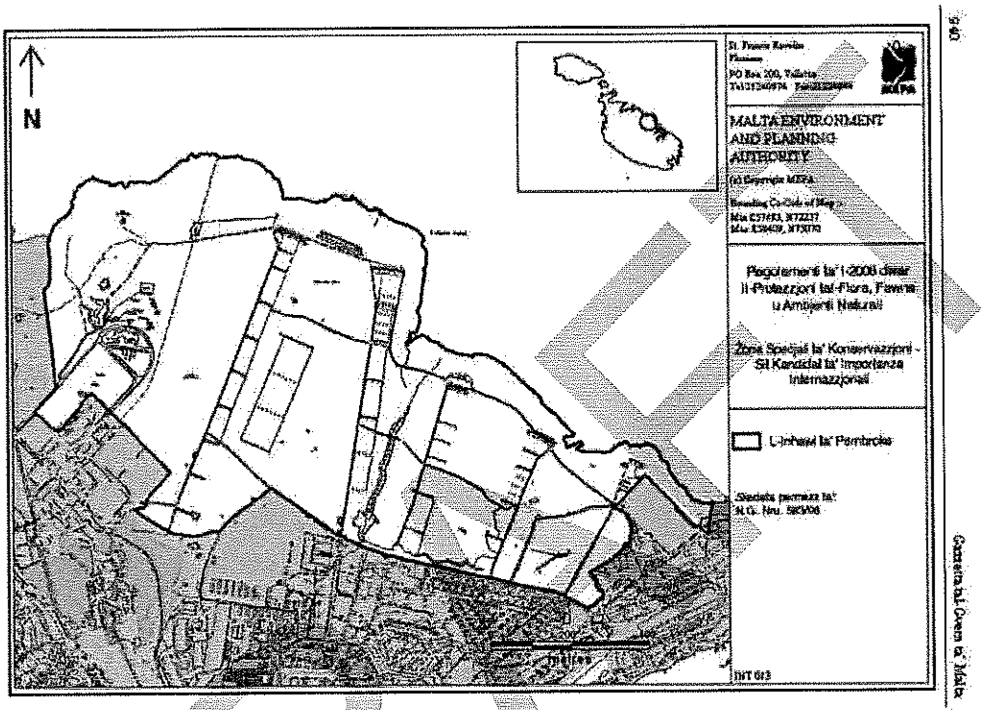

Figure 3: L-Inħawi ta' Pembroke Special Area of Conservation

L-Inħawi ta' Pembroke

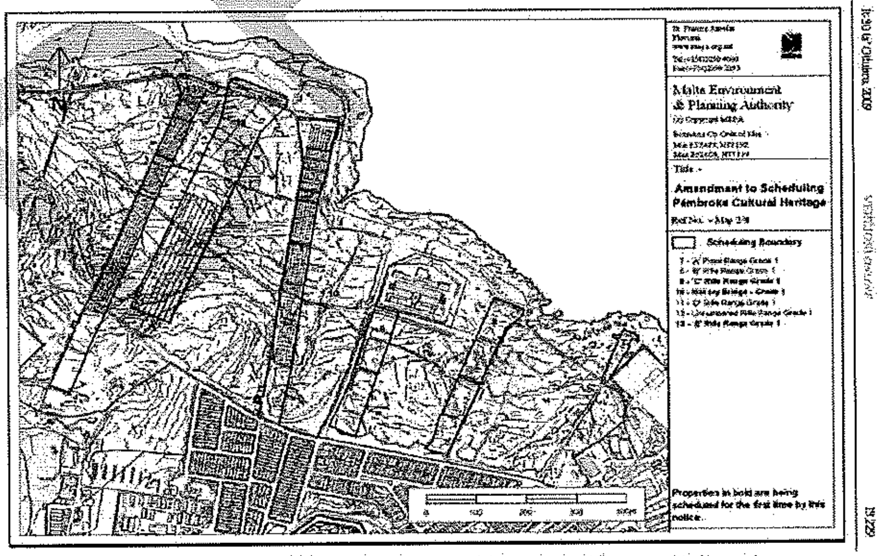

Figure 6: Scheduled Property (Orange border added to show the limits of the Natura 2000 management plan area)

https://era.org.mt/en/Documents/20180601_MT0000002-Pembroke-SAC.pdf

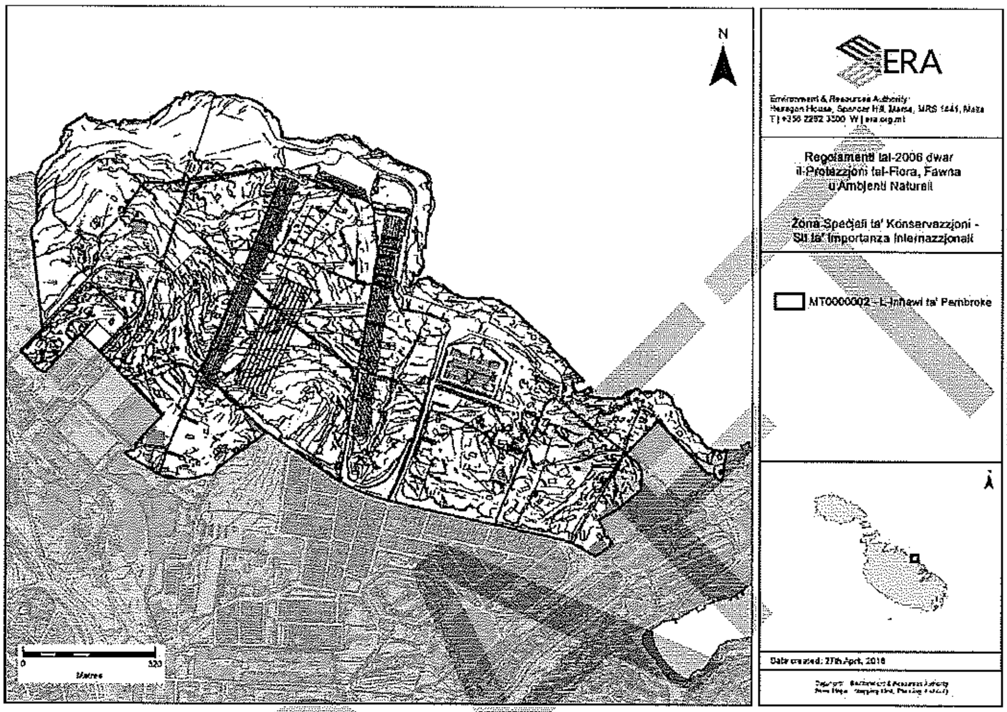

4.1 - Energy & Safety supply

4.1.1 Power supply

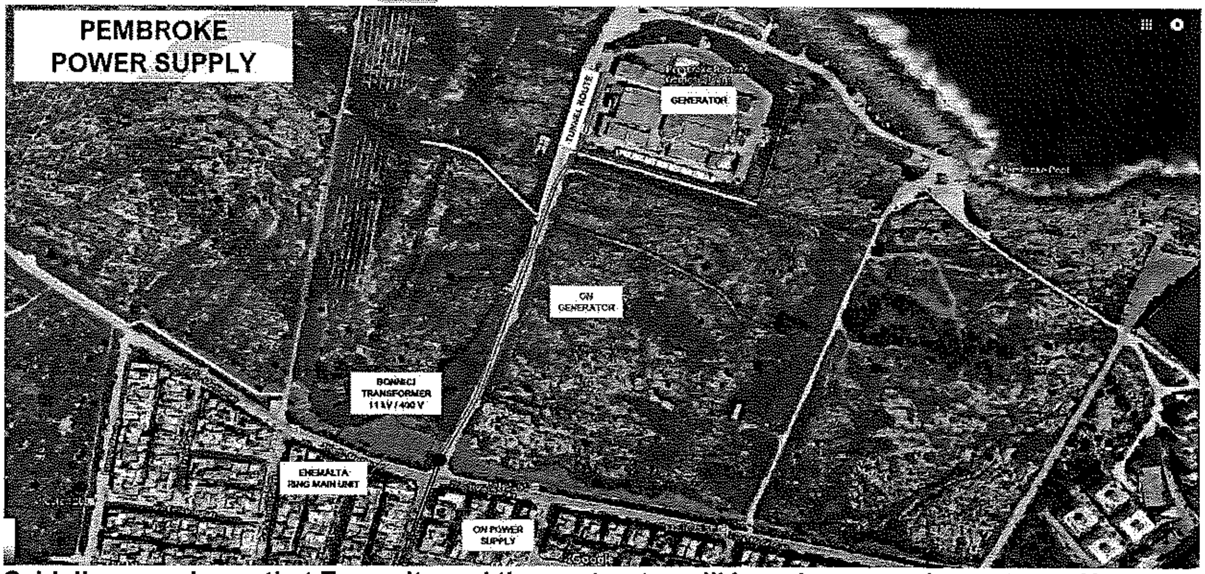

Said diagram shows that Enemalta and the contractor will have heavy equipment on a Natura2000 site. This is unacceptable.

4.1.3 Ventilation

Ventilation of the tunnel will be done by plant placed at the entrance of the tunnel. This will supply fresh air to the whole tunnel making sure that the required air changes are supplied*__. Once ventilation shafts have been__*

Kunsill Lokali Pembroke
Triq Alamein
Pembroke, PBK 1776,
Malta.
Tel : (+356) 2137 2111 **Fax** : (+356) 2137 2555
Web page : www.pembroke.gov.mt
e-mail : pembroke.lc@gov.mt

Pembroke Local Council
Alamein Road
Pembroke, PBK 1776,
Malta.
Tel : (+356) 2137 2111 **Fax** : (+356) 2137 2555
Web page : www.pembroke.gov.mt
e-mail : pembroke.lc@gov.mt

reached by progress of excavation other ventilation systems will be placed at the surface to augment the supply of air to the excavation face. Dust created at the front will be handled with vaporized water sprayed on the rotary head of the tunneling machine.
This would lead to more heavy equipment on Natura2000 site.

4.2.2 Shafts
The realization of ventilation / access shafts will be done by ***drilling from the surface***. The drilling will be done with a larger diameter in order to integrate a liner inside and secure it from any landslide of materials. The shirt on the ***surface will be extended by one meter to prevent any risk of flooding*** by these access shafts. The difference between the drill diameter and that of the liner will be filled with a liquid backfill material. These access shafts will be constructed prior to tunnel excavation to take advantage of their use once the tunnel reaches one of these wells. ***They will serve us among other things access for concrete, for the extraction of air***. The position of these points will be ideally defined so that they impact a minimum traffic or pedestrian traffic. An ***area of 60 square meters*** will be kept all around the access shaft for our work delivery needs.
As stated before, it is totally unacceptable to destroy 60 sqr mtrs of Natrura2000 site as shown in Fig. 8 page 18.

4.2.3 Shotcreting
Delivery of the concrete to the interior of the tunnel will be done by pumping concrete from tunnel access or via access shafts every kilometer. (pg. 19)

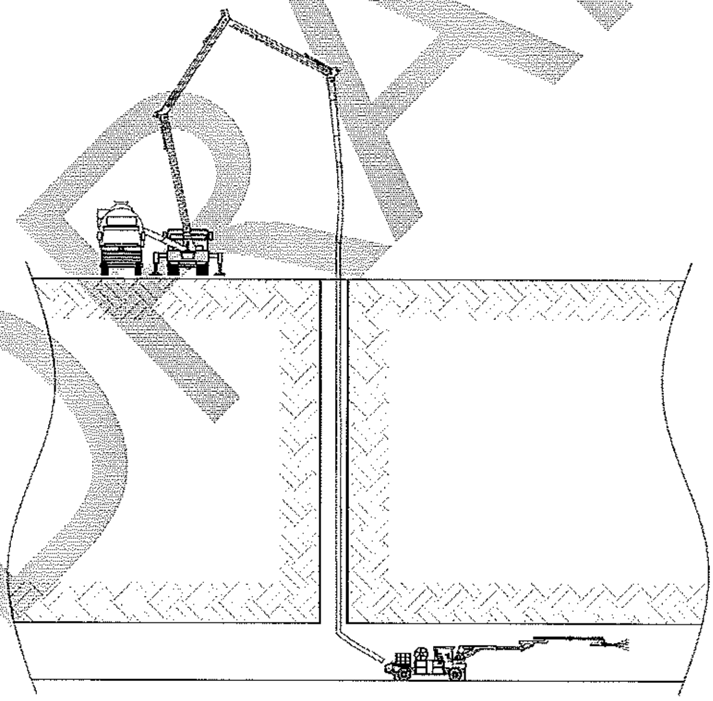

More interventions and heavy material on Natura2000 site.

DRAFT